

أسئلة وأجوبة حول نظام التغطية الجديد المعتمد من قبل المفوضية السامية للأمم المتحدة لشؤون اللاجئين للرعاية الصحية الطارئة والدعم المقدم لولادات اللاجئين في لبنان

ابتداءً من الأول من تموز 2018

إخلاء مسؤولية وتعريف:

- هذه الأسئلة والأجوبة موجهة إلى العاملين في مجال التوعية/الميدانيين (في الخط الأمامي) لتكون بمثابة وثيقة مرجعية للإجابة عن أسئلة اللاجئين.
- هذه الوثيقة غير معدة للتوزيع على اللاجئين، علماً أنها ستكون متاحة على الموقع الإلكتروني www.refugees-lebanon.org حيث سيتمكن اللاجئون من مشاهدتها.
- يمكن أيضاً استخدام هذه الأسئلة والأجوبة لسائر الخطوط الساخنة المتاحة للمساعدة الإنسانية في لبنان.
- هذه الأسئلة والأجوبة هي بمثابة الأساس لتقديم المشورة إلى الأسر في مراكز الاستقبال

المحتويات

1. نظام التغطية الجديد للرعاية الصحية الطارئة: المفوضية السامية للأمم المتحدة لشؤون اللاجئين و "نكستكير" NEXtCARE
2. دعم عمليات الولادة
3. جهات الاتصال

1. نظام التغطية الجديد للرعاية الصحية الطارئة

1) سمعت أن الدعم المقدم من المفوضية إلى اللاجئين الذين يحتاجون إلى الرعاية الاستشفائية الطارئة سيتغير في تموز من العام 2018. كيف؟

تعمل المفوضية و المنظمات الإنسانية باستمرار من أجل تعزيز الخدمات والمساعدات الصحية للاجئين. لكن، ابتداءً من 1 تموز 2018، سيتغير دعم المساعدة الصحية المقدم من المفوضية إلى اللاجئين في المستشفيات بطريقتين رئيسيتين:

- أ المشاركة في دفع فواتير المستشفيات:

لضمان تغطية أفضل وأكثر فعالية ولضمان أن الأموال المتاحة للرعاية الصحية الثانوية يستفيد منها الحد الأقصى من اللاجئين الذين يحتاجون إلى رعاية طارئة، يتعين على المفوضية إدخال بعض التغييرات على الطريقة التي تدعم بها فواتير المستشفيات.

ستعتمد المفوضية تدبيراً وقائياً لكي لا يتعين على اللاجئين تسديد فواتير استشفاء مرتفعة جداً

للفواتير من 2,900 دولار أمريكي وفوق سيتوجب على اللاجئ ان يدفع 800 دولار أمريكي: في اطار هذا النظام الجديد، المساهمة التي سيتعين على اللاجئ دفعها بات مساوياً لـ 800 دولار أمريكي (1,200,000 ليرة لبنانية) لكل حالة دخول. في حين كان يصل هذا الحد إلى 2,500 دولار أمريكي.

وستتكفل المفوضية بدفع المبلغ المتبقي للحد الأقصى للمساعدة، والتي تتراوح من 5000 إلى 15000 دولار أمريكي اعتمادًا حسب الحالة الطبية.

بعض الأمثلة:

- إذا كان مبلغ فتورة المستشفى 3,500 دولار أمريكي، سيدفع اللاجئ 800 دولار أمريكي
 - إذا كان مبلغ فتورة المستشفى 11,000 دولار أمريكي، سيدفع اللاجئ 800 دولار أمريكي
- انظر الى المزيد من الامثلة في قسم الملحق في نهاية المستند

للفواتير بين 101 دولار أمريكي و 2,900 دولار أمريكي ، سيدفع اللاجئون 100 دولار أمريكي بالإضافة إلى 25٪ من قيمة فاتورة المستشفى المتبقية: سيحتاج اللاجئون إلى دفع نسبة أكثر من قيمة فواتير المستشفيات لعمليات الولادة والرعاية المنقذة للحياة للفواتير أقل من 2,900 دولار أمريكي. بمساهمة اللاجئين أكثر في الفواتير المنخفضة ، ستتمكن المفوضية على تقديم المساعدة لمن لديهم فواتير باهظة.

بعض الأمثلة:

- إذا كان مبلغ فتورة المستشفى 450 دولار أمريكي، سيدفع اللاجئ 100 دولار أمريكي، بالإضافة إلى 87.5 دولار أمريكي، ما يعادل 187.5 دولار أمريكي كمجموع.
 - إذا كان مبلغ فتورة المستشفى 1,800 دولار أمريكي، سيدفع اللاجئ 100 دولار أمريكي، بالإضافة إلى 425 دولار أمريكي، ما يعادل 525 دولار أمريكي كمجموع.
- انظر الى المزيد من الامثلة في قسم الملحق في نهاية المستند

- **امثلة على فواتير المستشفى** تظهر القائمة المدرجة أدناه بعض الأمثلة على المبالغ التي سيتعين على اللاجئين دفعها تبعاً لفاتورة المستشفى: (انظر الى المزيد من الامثلة في قسم الملحق في نهاية المستند)

المبلغ الذي سيتعين على اللاجئين دفعه ابتداءً من 1 تموز 2018	فاتورة المستشفى الإجمالية
100 د.أ.	100 د.أ.
125 د.أ.	200 د.أ.
200 د.أ.	500 د.أ.
450 د.أ.	1500 د.أ.
800 د.أ.	2900 د.أ.
800 د.أ.	5000 د.أ.
800 د.أ.	10000 د.أ.
800 د.أ.	15000 د.أ.

- **أمثلة على تكاليف الولادة:** لمزيد من المعلومات حول ما يتوجب على اللاجئين دفعه مقابل تكاليف الولادة ، (انظر سؤال 7) تعتمد مساهمة المفوضية على تكلفة فاتورة المستشفى الإجمالية في خطة تقاسم التكاليف ، سواء كانت فاتورة مرتفعة أو منخفضة ، مثل:

- اذا 100 دولار امريكي و اقل ← على اللاجئ ان يسدد كامل الفاتورة



- اذا 101 دولار امريكي حتى 2,900 دولار امريكي ← على اللاجئ ان يدفع 100 دولار امريكي و 25% من المجموع المتبقي من الفاتورة و المفوضية ستغطي ال 75% من المبلغ فوق ال 100 دولار امريكي.

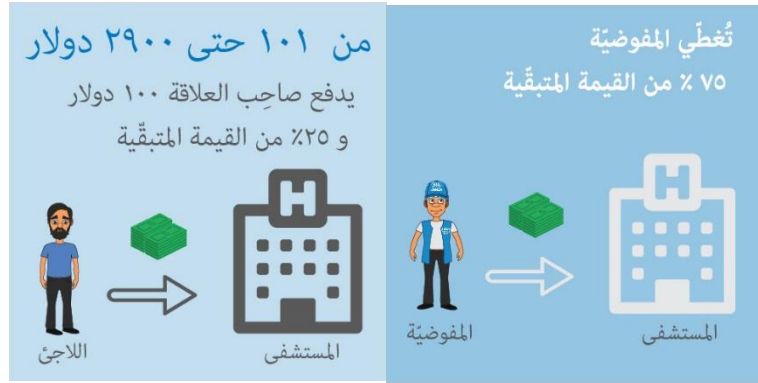

- اذا 2,900 دولار امريكي وما فوق ← على اللاجئ ان يدفع 800 دولار امريكي فقط بغض النظر عن مجموع الفاتورة و ستقوم المفوضية بتغطية المبلغ المتبقي الى الحد الاقصى من 5,000 الى 15,000 دولار امريكي حسب الحالة الطبيّة.



في جميع الحالات يُرجى الاتصال بـ "نكستكير" NEXtCARE أو التواصل مع أحد مندوبيها في المستشفى لمعرفة قيمة المساهمة التي يتعين عليكم تسديدها

- ب- شرط للنساء الحوامل التوجّه الى المفوضية قبل الولادة:

احرصي على الاتصال بالمفوضية قبل الموعد المحدد للولادة من أجل تلقي الدعم لفاتورة المستشفى، حتى ولو كنت قد فقدت الاتصال بالمفوضية خلال الأشهر الستة الماضية.

■ اذا كنت حامل ومعروفة لدى المفوضية ولديك ورقة امم صالحة او لديك شيفرة، يمكنك التوجّه مباشرة" الى المستشفى والاتّصال ب "نكستكير" وستقوم المفوضية بالدعم.

■ إذا كنت حاملاً، وتنتمين الى الفئات ادناه (A,B,C) يتعين عليك تحديد موعد في أقرب مركز استقبال للمفوضية، وذلك في أقرب وقت ممكن. الرجاء التوجّه او الاتّصال بالمفوضية حسب إجراءات كل مركز استقبال تابع للمفوضية (اطّلع على قسم الاتّصال ادناه):

(A) معروفة لدى المفوضية غير أن شهادة تسجيلك لدى المفوضية منتهية الصلاحية (ورقة الأمم المتحدة)

(B) معروفة لدى المفوضية غير أنك لم تتواصلي مع المفوضية أو بأي من شركائها منذ 6 أشهر

(C) لم يسبق لك التوجه بالمفوضية من قبل.

في حال عدم تحديد أي موعد مع المفوضية خلال فترة الحمل، لن تتمكن المفوضية من دعم تكلفة الولادة عند دخولك إلى المستشفى.

لا تنسي إحضار بطاقة الحمل الخاصة بك (يرجى مراجعة السؤال 12) أو أي تقرير طبي يشير إلى حالتك. لدى حضورك على الموعد المحدد لك من قبل المفوضية.

(2) ما هي المستشفيات التي تم التعاقد معها والتي يمكن للاجئين الحصول على الرعاية الصحية فيها؟

لمعرفة المستشفيات المعتمدة، يمكنكم الاتصال ب "نكستكير" NEXtCARE على الرقم 01504020 (على مدار الساعة، طوال أيام الأسبوع). كما يمكنكم الاتصال بالمفوضية أو أي من مراكز التنمية المجتمعية او يمكن العثور عليها على الموقع الخاص باللاجئين:
لغة الانجليزية:

<https://www.refugees-lebanon.org/en/news/206/list-of-hospitals-for-all-asylum-seekers-and-refugees>

للغة العربية:

<https://www.refugees-lebanon.org/ar/news/206/list-of-hospitals-for-all-asylum-seekers-and-refugees>

(3) في حال الحاجة إلى رعاية صحية غير الولادة، هل ينبغي أن أكون معروفة لدى المفوضية للحصول على المساعدة الصحية؟

نعم، في مثل هذه الحالات، بإمكانك أنت أو عائلتك الاتصال بالمفوضية للحصول على موعد أثناء وجودك في المستشفى.

4) هل يجب علي الدفع (إيداع مبلغ على الحساب) في المستشفى قبل تلقي أي علاج؟

نعم، فالجزء الأكبر من النظام الصحي في لبنان مخصص وقد تضطر إلى المساهمة في الرعاية الصحية التي ستلتقها. يرجى الانتباه إلى أنه في حال الموافقة على دعم حالتك الطبية، فالمفوضية ستتكفل بـ75% من التكلفة التي تتخطى 100 دولار أمريكي (يرجى مراجعة السؤال 1). سيتعين عليك الاحتفاظ بإيصال المستشفى.

5) لقد قامت المستشفى بالاحتفاظ بهويتي/ أوراقي الثبوتية/ ملف الأمم التابع لي، ماذا علي أفعل؟

لا تستطيع المستشفى الاحتفاظ بهويتك/ ملف الأمم التابع لك. وتعتبر وزارة الصحة في لبنان هذه الممارسة غير قانونية. إذا حدث ذلك، يرجى الاتصال مكتب المفوضية الأقرب الى منطقة سكنك وإعلامها بالحادث.

2. دعم عمليات الولادة

6) لقد سمعت أنه في تموز 2018، وحدهن النساء المعروفات لدى المفوضية سيحصلن على الدعم عند الولادة. هل هذا صحيح؟

نعم. فاعتباراً من 1 تموز 2018، لن يكون بالإمكان تقديم المساعدة الخاصة بالولادة إلا للنساء الحوامل المعروفات لدى المفوضية. فلن تقدم المفوضية بعد هذا التاريخ الدعم للنساء للتمكن من الولادة ما لم يتصلن بالمفوضية قبل دخول المستشفى للولادة (انظر الى سؤال رقم 1 – ب شرط للنساء الحوامل التوجّه الى المفوضية قبل الولادة).

7) ما هو المبلغ الذي سيتعين علي دفعه في المستشفى؟

إذا كنت امرأة حاملاً معروفة لدى المفوضية: سيتعين عليك في حالة الولادة الطبيعية في المستشفى دفع مبلغ يتراوح بين 150 و200 دولار أمريكي (225,000 – 300,000 ليرة لبنانية)، وفي حالة الولادة القيصرية بين 225 و355 دولاراً أمريكياً (337,500 – 532,500 ليرة لبنانية) تبعاً للمستشفى الذي تقصدينه. ستتكلّف المفوضية بالمبلغ المتبقي. أما في حال عدم الاتصال بالمفوضية، سيتعين عليك تسديد فاتورة المستشفى بأكملها. للمزيد من المعلومات عن رسوم الولادة في كل مستشفى:

[https://www.refugees-](https://www.refugees-lebanon.org/uploads/poster/poster_152993251614.pdf)

[lebanon.org/uploads/poster/poster_152993251614.pdf](https://www.refugees-lebanon.org/uploads/poster/poster_152993251614.pdf)

إذا كنت بحاجة إلى الرعاية الاستشفائية للمضاعفات الطبية اثناء فترة الحمل (قبل موعد الولادة): سيتعين عليك دفع مبلغ قد يصل الى 100 دولار أمريكي (150,000 ليرة لبنانية) و 25% من المبلغ المتبقي من الفاتورة الإجمالية بينما ستقوم المفوضية بدفع 75% من المبلغ ما فوق 100 دولار أمريكي ((انظر الى الجدول في سؤال رقم 1 و الملحق في نهاية هذه الوثيقة).

8) ماذا لو كنت حاملاً ولم أتوجّه ابداً إلى المفوضية؟

إذا كانت الولادة ستحدث خلال تموز او آب 2018، اتصل بال نكستكير وستسهّل لك موعد مع المفوضية خلال تواجدك في المستشفى. ستقدم لك المفوضية الدعم بعد دخولك المستشفى حتى 1 أيلول 2018 لإعطاء الوقت الكافي للحوامل للتواصل مع المفوضية..

سوف توفر مراكز التسجيل الأولوية للنساء الحوامل وستعطى النساء المتقدمة في أشهر الحمل موعد أسرع للتسجيل.

9) في حال لم يسبق لي التوجه إلى المفوضية من قبل ويتعين علي الولادة، هل يمكن لأقاربي التوجه إلى المفوضية أثناء معاملات دخولي إلى المستشفى؟

كلا، لم يعد ذلك ممكناً بعد الآن! يجب عليك التوجه إلى المفوضية قبل الولادة. إذا كنت حاملاً ولم يسبق لك التوجه إلى المفوضية، عليك تحديد موعد في أقرب مركز استقبال تابع للمفوضية، وذلك في أقرب وقت ممكن. إذا لم تقومي بذلك خلال فترة الحمل، لن تتمكن المفوضية من مساعدتك في تكاليف الولادة.

للمزيد من المعلومات يُرجى مراجعة الشروط الواردة في السؤال 1 بشأن التواصل مع المفوضية.

10) ملفي غير مفعّل من قبل المفوضية؛ هل يمكنني الحصول على المساعدة الصحية من المفوضية؟

في حال كان ملفك غير مفعّل/مقفل من قبل المفوضية، يتعين عليك تحديد موعد مع المفوضية للتحقق من وضعك قبل أن تتمكني من الحصول على المساعدة الصحية من المفوضية. يرجى تحديد موعد وإبلاغ المفوضية بحملك.

وفي يوم موعدك مع المفوضية، لا تنسي إحضار أوراقك الثبوتية الخاصة بك وبطاقة الحمل.

11) ماذا لو انتهت صلاحية ورقة الأمم المتحدة؟

في حال انتهاء صلاحية ورقة الأمم المتحدة الخاصة بك، يتعين عليك تحديد موعد مع المفوضية من أجل تجديدها. يجب أن تكون ورقة الأمم المتحدة صالحة لكي تتمكني المفوضية من دعم الولادات. أما بالنسبة لحالات الدخول لأسباب أخرى، فيرجى الاتصال بـ "نكستكير" NEXtCARE وهم سيحيلونك لتجديد ورقة الأمم المتحدة مع المفوضية.

احرصي على أن تكون ورقة الأمم المتحدة الخاصة بك صالحة دوماً.

12) ماذا لو كنت أعاني من مشكلة صحية خلال فترة الحمل و قبل الولادة ولم أتمكن بعد من التوجه إلى المفوضية؟

إذا كنت حاملاً ولم يسبق لك التوجه إلى المفوضية من قبل وواجهت حالة طارئة تستلزم رعاية استشفائية، توجهي إلى المستشفى واتصلي بـ "نكستكير" NEXtCARE. "نكستكير" ستسهّل الموعد مع المفوضية وقبولك في المستشفى المعتمد. ستساهم المفوضية بالتغطية لفاتورة المستشفى (انظر الى السؤال رقم 1)

13) أين يمكنني الحصول على بطاقة حمل لتقديمها إلى المفوضية؟

أثناء فترة الحمل، عند استشارة قابلة قانونية أو طبيب في مركز للرعاية الصحية الأولية، سيزودك المركز ببطاقة حمل لتتبع سجلات الحمل. هذه هي البطاقة التي ينبغي تقديمها إلى المفوضية من أجل منحك الأولوية وتحديد موعد لك في مركز الاستقبال.

بطاقة المرأة الحامل

وزارة الصحة العامة
الرعاية الصحية الأولية

معلومات شخصية:
رقم بطاقة الأم المتحدة: _____
الاسم الثلاثي: _____
تاريخ الولادة: _____
اسم الزوج: _____
تاريخ الولادة: _____
مكان الإقامة: _____
رقم الهاتف: _____
التاريخ الولادي: _____
عند:

عدد الحمل: عند الولادة (المتكررة عند الأوران)
عدد الإجهاضات:
عدد المواليد الأحياء:
فحصية:
نظومات خلقية:

الفصل الحالي:
تاريخ الولادة الشهرية: _____
طريقة الوضع المتوقعة: طبيعية قيصرية

دولمى الولادة القيصرية: _____
التاريخ الطبي: _____
سابق طيبة: _____
أربية بوسمة: _____
سابق جراحية: _____
حساسية: كلالا نعم عند:

الزيجات الأخرى:
اسم المركز الصحي: _____

التاريخ	الوزن	الضغط القلبي	الوزن في الرحم	فحص البول	ملاحظات	مريض

عدد أسابيع الحمل إرتفاع الرحم وضع الجنين نبض الجنين سكر الدم التبولقيين (Hb)

14) لا أستطيع تحمل تكاليف الرعاية أثناء الحمل؛ فما العمل؟

توجهي إلى أحد مراكز الرعاية الصحية الأولية المدعومة من قبل المفوضية أو من شركائها، حيث يمكنك الاستفادة من:

- 4 معاینات أثناء الحمل بسعر مخفض، 3,000 ليرة لبنانية للمعاينة
- الفحوص المخبرية بتكلفة مدعومة
- صورتين بالموجات فوق الصوتية مجاناً
- بطاقة حمل مجاناً

15) لقد أخبرني الطبيب في مركز الرعاية الصحية الأولية أنه يتعين عليه إنجاب طفلي من خلال عملية تدعى "عملية قيصرية". ما الذي يتعين علي فعله؟

الولادة القيصرية تتم بقرار طبي. في حال أخبرك الطبيب بوجوب القيام بها، يمكنك إبلاغ "نكستكير" NEXtCARE التي ستدرس مستنداتك الطبية وتبت في مسألة التغطية وفقاً لذلك.

16) لماذا يتعين علي إنجاب طفلي في المستشفى؟

تنصح وزارة الصحة العامة في لبنان بالولادة في المستشفى، فهذه هي طريقة الولادة الأكثر أماناً لكل من الأم والمولود الجديد. ستلتقي في المستشفى الرعاية الصحية من فريق مؤهل. كما ستحصلين على شهادة الولادة التي هي وثيقة مهمة وتسمح لك بمتابعة إجراءات تسجيل ولادة طفلك لدى السلطات اللبنانية. بالإضافة إلى ذلك، إذا واجهت أنت أو طفلك أي حالة صحية طارئة ستحصلين على الرعاية الفورية. أما الولادة خارج المستشفى، فقد تعرض حياتك وحياة طفلك للخطر. من جهة أخرى، إذا كنت تلدين بإشراف قابلة غير قانونية، فقد تواجهين صعوبة أثناء محاولة تسجيل ولادة طفلك في وقت لاحق.

17 هل من منظمات صحية في لبنان قادرة على التكفل بحصة المريض أو المبلغ المودع على الحساب؟

يمكنك الاستفسار لدى المنظمات غير الحكومية والجمعيات المحلية في منطقتك.

18 هل عليّ تسجيل طفلي في لبنان بعد الولادة؟

نعم. من المهم جداً لك ولطفلك أن تأخذ إجراءات فورية وتسجل ولادة طفلك في لبنان حتى دائرة وقوعات الأجانب. فإذا لم تقم بذلك قد تواجه التحديات التالية:

- قد لن يعترف بطفلك كمواطن سوري ولن يتمكن من الحصول على الهوية السورية. في حال حدوث ذلك، في المستقبل قد يواجه طفلك مشاكل في الحصول على الرعاية الصحية، التعليم وخدمات أخرى. كما قد يواجه قيوداً في حرية التنقل ولن يكون قادراً على إمتلاك الممتلكات أو الإرث.
- لن تتمكن من إثبات أنك والد الطفل.
- سوف تواجه صعوبات في الخروج من لبنان مع طفلك.
- إذا ولد طفلك بعد 8 شباط 2018 ولم تسجله قبل بلوغه السنة الأولى في قلم النفوس على مستوى القضاء (الخانة رقم 15 على وثيقة الولادة)، سيتطلب الأمر تقديم دعوى قضائية مكلفة وطويلة لاستكمال عملية تسجيل الولادة.

19 كيف اسجل مولودي الجديد؟

للمعلومات عن كيفية تسجيل ولادة طفلك المولود في لبنان، الرجاء الاتصال بأحد شركاء المفوضية الأقرب على مكان سكنك. يمكنك ايجاد ارقام الاتصال في مستند الاسئلة والاجوبة الخاص بتسجيل الولادات. للغة الانجليزية:

<https://www.refugees-lebanon.org/en/news/215/qa-on-birth-registration-for-syrian-refugees-in-lebanon>

للغة العربية:

<https://www.refugees-lebanon.org/ar/news/215/qa-on-birth-registration-for-syrian-refugees-in-lebanon>

20 لا أستطيع دفع فواتير ولادة الطفل في المستشفى. ما الذي قد يحدث إذا أنجبت طفلي في المنزل؟

تنصح وزارة الصحة العامة في لبنان والمفوضية بالولادة فقط في المستشفيات، وذلك من أجل ضمان ولادة آمنة وتجنب أي مضاعفات أو حتى الموت. في حال الولادة في المنزل، قد تضطرين في كثير من الأحيان إلى دفع مبالغ أكثر مما لو فعلت ذلك في المستشفى. فالولادة في المنزل قد تعرض حياتك وحياة طفلك للخطر.

بالإضافة إلى ذلك، وفي حال حدوث الولادة بإشراف قابلة غير قانونية، فقد تواجهين صعوبة أثناء محاولة تسجيل ولادة طفلك في وقت لاحق.

ملاحظة مهمة! يرجى التنبه إلى أن المفوضية لا تقدم الدعم المالي للولادات التي تتم في المنزل.

21) ماذا سيحدث لو ذهبت إلى المستشفى لإنجاب طفلي قبل التوجه إلى المفوضية؟

ستضطرين إلى دفع الفاتورة التي يطلبها المستشفى كاملة. لن تتمكن المفوضية من تقديم الدعم إليك.

22) لقد سمعت عن وجود جلسات توعية حول تنظيم الأسرة. كيف يمكنني معرفة المزيد؟

يمكنك التوجه إلى أقرب مركز صحي لتلقي المشورة والخدمات المتعلقة بتنظيم الأسرة. هذه الخدمات مهمة لصحة ورفاهية عائلتك بأكملها.

أذهبي لتلقي المشورة بشأن تنظيم الأسرة في أحد مراكز الرعاية الصحية الأولية المدعومة. للغة الانجليزية:

<https://www.refugees-lebanon.org/en/news/213/updated-list-of-hospitals-and-phcs-supported-by-unhcr-and-partners-in-beirut--mount-lebanon-bekaa-north-and-south>

للغة العربية:

<https://www.refugees-lebanon.org/ar/news/213/updated-list-of-hospitals-and-phcs-supported-by-unhcr-and-partners-in-beirut--mount-lebanon-bekaa-north-and-south>

3. جهات الاتصال

"نكستكير" NEXtCARE لبنان

01-504020 على مدار الساعة، طوال أيام الأسبوع.

المفوضية السامية للأمم المتحدة لشؤون اللاجئين

- **بيروت/جبل لبنان**
 - شخصياً: الرملة البيضاء، شارع الدكتور فيليب حتي، خلف سوپرماركت سبينيس بيروت (من الاثنين إلى الجمعة، 8:00 – 14:00).
 - عبر الهاتف: 01-820848 للحصول على المعلومات وتحديد موعد (من الاثنين إلى الجمعة، 7:00 – 17:00).
- **البقاع:**
 - شخصياً: طريق زحلة، بالقرب من بوظة قيصر عطا، زحلة (من الاثنين إلى الجمعة، 8:00 – 16:00).
 - عبر الهاتف: 76-611811 للحصول على المعلومات / 08-930468 لتحديد موعد (من الاثنين إلى الجمعة، 8:30 – 16:00).
- **الشمال:**
 - شخصياً: قرب معرض رشيد كرامي، طرابلس (من الاثنين إلى الجمعة، 8:00 – 14:00).
 - عبر الهاتف: 71-911496 للحصول على المعلومات (من الاثنين إلى الجمعة، 8:00 – 16:00).
- **الجنوب:**
 - شخصياً: فيلا كريشت، الحوش، صور (من الاثنين إلى الجمعة، 8:30 – 16:00).
 - عبر الهاتف: 76-500370 للحصول على المعلومات / لتحديد موعد: 76-500380 (من الاثنين إلى الجمعة، 8:30 – 16:00)

إلى الجمعة، 8:30 – 16:00)

المرفق

جدول فواتير المستشفيات وما يجب على اللاجئين دفعه اعتبارًا من 1 تموز 2018

المبلغ الذي يدفعه اللاجئ	فاتورة المستشفى	المبلغ الذي يدفعه اللاجئ	فاتورة المستشفى	المبلغ الذي يدفعه اللاجئ	فاتورة المستشفى	المبلغ الذي يدفعه اللاجئ	فاتورة المستشفى
693.75 \$	2,475.00 \$	487.50 \$	1,650.00 \$	281.25 \$	825.00 \$	- \$	- \$
700.00 \$	2,500.00 \$	493.75 \$	1,675.00 \$	287.50 \$	850.00 \$	25.00 \$	25.00 \$
706.25 \$	2,525.00 \$	500.00 \$	1,700.00 \$	293.75 \$	875.00 \$	50.00 \$	50.00 \$
712.50 \$	2,550.00 \$	506.25 \$	1,725.00 \$	300.00 \$	900.00 \$	75.00 \$	75.00 \$
718.75 \$	2,575.00 \$	512.50 \$	1,750.00 \$	306.25 \$	925.00 \$	100.00 \$	100.00 \$
725.00 \$	2,600.00 \$	518.75 \$	1,775.00 \$	312.50 \$	950.00 \$	106.25 \$	125.00 \$
731.25 \$	2,625.00 \$	525.00 \$	1,800.00 \$	318.75 \$	975.00 \$	112.50 \$	150.00 \$
737.50 \$	2,650.00 \$	531.25 \$	1,825.00 \$	325.00 \$	1,000.00 \$	118.75 \$	175.00 \$
743.75 \$	2,675.00 \$	537.50 \$	1,850.00 \$	331.25 \$	1,025.00 \$	125.00 \$	200.00 \$
750.00 \$	2,700.00 \$	543.75 \$	1,875.00 \$	337.50 \$	1,050.00 \$	131.25 \$	225.00 \$
756.25 \$	2,725.00 \$	550.00 \$	1,900.00 \$	343.75 \$	1,075.00 \$	137.50 \$	250.00 \$
762.50 \$	2,750.00 \$	556.25 \$	1,925.00 \$	350.00 \$	1,100.00 \$	143.75 \$	275.00 \$
768.75 \$	2,775.00 \$	562.50 \$	1,950.00 \$	356.25 \$	1,125.00 \$	150.00 \$	300.00 \$
775.00 \$	2,800.00 \$	568.75 \$	1,975.00 \$	362.50 \$	1,150.00 \$	156.25 \$	325.00 \$
781.25 \$	2,825.00 \$	575.00 \$	2,000.00 \$	368.75 \$	1,175.00 \$	162.50 \$	350.00 \$
787.50 \$	2,850.00 \$	581.25 \$	2,025.00 \$	375.00 \$	1,200.00 \$	168.75 \$	375.00 \$
793.75 \$	2,875.00 \$	587.50 \$	2,050.00 \$	381.25 \$	1,225.00 \$	175.00 \$	400.00 \$
800.00 \$	2,900.00 \$	593.75 \$	2,075.00 \$	387.50 \$	1,250.00 \$	181.25 \$	425.00 \$
800.00 \$	2,925.00 \$	600.00 \$	2,100.00 \$	393.75 \$	1,275.00 \$	187.50 \$	450.00 \$
800.00 \$	2,950.00 \$	606.25 \$	2,125.00 \$	400.00 \$	1,300.00 \$	193.75 \$	475.00 \$
800.00 \$	2,975.00 \$	612.50 \$	2,150.00 \$	406.25 \$	1,325.00 \$	200.00 \$	500.00 \$
800.00 \$	3,000.00 \$	618.75 \$	2,175.00 \$	412.50 \$	1,350.00 \$	206.25 \$	525.00 \$
800.00 \$	3,025.00 \$	625.00 \$	2,200.00 \$	418.75 \$	1,375.00 \$	212.50 \$	550.00 \$
800.00 \$	3,050.00 \$	631.25 \$	2,225.00 \$	425.00 \$	1,400.00 \$	218.75 \$	575.00 \$
800.00 \$	3,075.00 \$	637.50 \$	2,250.00 \$	431.25 \$	1,425.00 \$	225.00 \$	600.00 \$
800.00 \$	3,100.00 \$	643.75 \$	2,275.00 \$	437.50 \$	1,450.00 \$	231.25 \$	625.00 \$
800.00 \$	3,125.00 \$	650.00 \$	2,300.00 \$	443.75 \$	1,475.00 \$	237.50 \$	650.00 \$
800.00 \$	3,150.00 \$	656.25 \$	2,325.00 \$	450.00 \$	1,500.00 \$	243.75 \$	675.00 \$
800.00 \$	3,175.00 \$	662.50 \$	2,350.00 \$	456.25 \$	1,525.00 \$	250.00 \$	700.00 \$
800.00 \$	3,200.00 \$	668.75 \$	2,375.00 \$	462.50 \$	1,550.00 \$	256.25 \$	725.00 \$
800.00 \$	3,225.00 \$	675.00 \$	2,400.00 \$	468.75 \$	1,575.00 \$	262.50 \$	750.00 \$
800.00 \$	3,250.00 \$	681.25 \$	2,425.00 \$	475.00 \$	1,600.00 \$	268.75 \$	775.00 \$
800.00 \$	3,275.00 \$	687.50 \$	2,450.00 \$	481.25 \$	1,625.00 \$	275.00 \$	800.00 \$